



Clapotis  
lieu accueil Jeu Parent/Enfant  
70 rue Lamartine  
92000 Nanterre



# RAPPORT D'ACTIVITÉ 2021



Association Loi 1901

Ricochets  
ludothèque associative  
4 rue Eugène Varlin  
92000 Nanterre



<b>1.</b>	<b>INTRODUCTION .....</b>	<b>4</b>
<b>2.</b>	<b>NOS MISSIONS ET OBJECTIFS .....</b>	<b>5</b>
<b>3.</b>	<b>LES RESSOURCES.....</b>	<b>6</b>
<b>3.1.</b>	<b>Les ressources humaines.....</b>	<b>6</b>
3.1.1.	Les bénévoles.....	6
3.1.2.	Les salariés.....	6
3.1.3.	Les stagiaires.....	7
3.1.4.	La formation continue de l'équipe.....	7
<b>3.2.</b>	<b>Les ressources financières .....</b>	<b>7</b>
3.2.1.	Les subventions et les dons.....	7
3.2.2.	L'adhésion .....	8
<b>3.3.</b>	<b>Les prestations .....</b>	<b>9</b>
3.3.1.	Le Dispositif Après l'École (DAE) .....	9
3.3.2.	Les anniversaires.....	10
3.3.3.	L'accueil de l'Institut Médicoéducatif (IME) de Colombes et de l'Hôpital de jour de Rueil-Malmaison.....	10
3.3.4.	Les animations effectuées à la demande de divers organismes. ....	10
<b>4.</b>	<b>LES ACCUEILS.....</b>	<b>11</b>
<b>4.1.</b>	<b>L'Accueil Jeu Parent/Enfant - Clapotis.....</b>	<b>11</b>
4.1.1.	L'espace jeu.....	11
4.1.2.	Les ouvertures.....	11
4.1.3.	La fréquentation.....	12
<b>4.2.</b>	<b>La ludothèque associative - Ricochets .....</b>	<b>12</b>
4.2.1.	L'espace de jeu.....	13
4.2.2.	Les ouvertures en semaine .....	13
4.2.3.	Les ouvertures du samedi.....	14
4.2.4.	Les ouvertures "spéciales Ados" .....	14
4.2.5.	La fréquentation.....	14
<b>5.</b>	<b>NOS ACTIVITES.....</b>	<b>15</b>
<b>5.1.</b>	<b>Les activités proposées aux adhérents de l'association .....</b>	<b>15</b>
5.1.1.	Le prêt de jeux et jouets .....	15
5.1.2.	Les ateliers "Jeu-Dîne en Famille" .....	16
5.1.3.	Les soirées jeux.....	16

<b>5.2.</b>	<b>Les projets spécifiques .....</b>	<b>16</b>
5.2.1.	Poursuite du projet "Rues aux enfants – Rues pour tous" .....	16
5.2.2.	Réflexion sur l'augmentation des effectifs salariés en 2021 pour des ouvertures supplémentaires à Clapotis .....	17
5.2.3.	Ateliers "Découverte de la Ludothèque.....	17
5.2.4.	Création d'un nouveau scénario Escape Game .....	17
5.2.5.	Le "Prix du Très Jeune Joueur" .....	17
<b>6.</b>	<b>NOS PROJETS ET PERSPECTIVES.....</b>	<b>19</b>
6.1.	Poursuite du projet "Rues aux enfants - Rues pour tous" .....	19
6.2.	Augmentation des effectifs salariés en 2022 pour des ouvertures supplémentaires à Clapotis.....	19
6.3.	Améliorer la visibilité de l'association et de ses différentes actions .....	19
6.4.	Poursuite de la recherche d'un nouveau local pour l'association .....	19
<b>7.</b>	<b>LES ANNEXES .....</b>	<b>20</b>
7.1.	Annexe 1 : Membres du bureau et du Conseil d'Administration de l'association Clapotis & Ricochets en 2021 .....	20
7.2.	Annexe 2 : Fréquentation du Lieu Accueil Jeu Parent/Enfant Clapotis en 2021	21
7.3.	Annexe 3: Classification E.S.A.R. ....	22
7.4.	Annexe 4 : Fréquentation de la Ludothèque Ricochets en 2021.....	24
7.4.1.	Compte de résultat 2021. ....	25

## **1. INTRODUCTION**

L'association Clapotis & Ricochets existe depuis plus de 20 ans. Elle est implantée au cœur du quartier du Vieux Pont. Sa mission est de faciliter le lien social et intergénérationnel, d'assurer un accompagnement à la fonction parentale, de valoriser et transmettre la culture ludique auprès d'un public diversifié (tous âges, toutes cultures, personnes en situation de handicap) et ainsi, de participer à l'éducation populaire. Suite au constat d'une absence de structures pour les jeunes enfants dans le quartier, le lieu d'Accueil Jeu Parent/Enfant Clapotis est né en 1999 pour accueillir les enfants de moins de 6 ans. La ludothèque associative Ricochets ouvre ses portes trois ans plus tard pour accueillir les enfants de 6 ans et plus. Depuis, l'association a su se diversifier en créant, seule ou en partenariat, diverses manifestations hors de ses locaux.

En 2021, l'équipe et les bénévoles de l'association Clapotis & Ricochets ont poursuivi leurs efforts pour adapter les activités à la crise sanitaire démarrée en 2020.

### **QUELQUES DATES CLES**

**Juillet 1997** : Création de l'association Clapotis.

**(Mai 1999** : Affiliation à l'Association des Ludothèques Françaises (ALF).)

**Septembre 1999** : Ouverture du lieu Accueil Jeu Parent/Enfant Clapotis, au 2 rue Morelly, dans la salle associative du quartier.

**Octobre 2002** : Ouverture de la ludothèque associative Ricochets, au 4 rue Eugène Varlin.

**Janvier 2004** : Déménagement de l'Accueil Jeu Parent/Enfant Clapotis au 70 rue Lamartine.

**Avril 2004** : Adhésion au Réseau d'Ecoute d'Appui et d'Accompagnement des Parents des Hauts-de-Seine (REAAP 92)

**Septembre 2006** : Accueil à la ludothèque associative Ricochets d'un premier groupe d'enfants dans le cadre du Dispositif Après l'École géré par la Mairie de Nanterre

**Décembre 2008** : Agrément Jeunesse et Sports attribué par le Ministère de la Santé, Jeunesse et Sports

**Octobre 2009** : Anniversaire des 10 ans de l'Accueil Jeu Parent/Enfant Clapotis

**Octobre 2012** : Anniversaire des 10 ans de la ludothèque associative Ricochets

**Septembre 2014** : Réforme des rythmes scolaires : Interventions dans le cadre du Dispositif Après l'École (DAE) dans les écoles du Centre, Abdelmalek Sayad, et accueil à la ludothèque associative des élèves des écoles du Centre et Paul Langevin.

**Octobre 2020** : Anniversaire des 20 ans de l'Association Clapotis & Ricochets

**Juin 2021** : 1ère édition de « Rues aux enfants - Rues pour tous ».

## **2. NOS MISSIONS ET OBJECTIFS**

***"La maturité de l'homme, c'est d'avoir retrouvé le sérieux qu'on avait au jeu quand on était enfant."*** - Friedrich Nietzsche écrivain et philosophe (1844-1900)

Nous sommes convaincus que le jeu favorise les relations interpersonnelles. Au sein de la famille, le jeu est un excellent moyen de stimuler, à tout âge, le lien entre parents et enfants. Le jeu est aussi une façon agréable de se rencontrer entre individus, de faire l'expérience de la diversité sociale et/ou culturelle dans le respect de chacun.

Le jeu aide à la structure de la personnalité, À tout âge, on apprend à choisir, à gérer ses frustrations et ses émotions, à construire quelque chose ensemble en étant solidaires les uns des autres. Les individus de toutes les civilisations jouent, depuis leur naissance jusqu'à l'âge adulte, suivant un parcours qui va de la simple observation, puis de la manipulation d'objets, jusqu'à l'élaboration de règles complexes, en passant par l'assemblage pour former un tout et l'imitation, le "faire semblant".

Avec le jeu comme fil conducteur de toutes ses activités, l'association Clapotis & Ricochets a défini les dix axes de travail suivants :

- Conforter, soutenir et aider les parents dans la construction des repères nécessaires à l'exercice de leur rôle de parents. Par le jeu, prévenir les troubles de la relation enfant/parent, favoriser l'autonomie de chacun et mieux vivre la séparation liée à la scolarisation.
- Proposer un lieu intermédiaire entre la famille et la société. Mettre en relation familles et institutions pour rassurer les parents et faciliter le passage des enfants du milieu familial vers les structures collectives telles que les crèches ou les écoles.
- Favoriser le lien social dans un lieu neutre, convivial et sécurisant. Faciliter l'intégration de nouveaux habitants et créer des liens d'entraide. Proposer des thèmes de discussion, donner des clés de compréhension, rompre la solitude de l'adulte isolé, en congé parental ou déraciné.
- Favoriser le jeu libre, désintéressé et spontané grâce à la diversité, le nombre et la disposition attractive des jeux et jouets.
- Présenter le jeu comme outil pédagogique, du développement personnel, permettant à chacun de découvrir, d'appréhender et d'organiser des réponses à sa mesure, quel que soit son âge.
- Proposer un lieu de culture du jeu, permettant à tous la découverte de jeux et jouets de toutes origines, tant historiques que géographiques.

- Favoriser l'accès à la citoyenneté, en éveillant le sens des responsabilités, ainsi que le respect des autres et des règles de jeu et de vie.
- Participer à l'apprentissage de la consommation, en conseillant les parents sur le choix et l'achat des jeux et jouets.
- Proposer des animations ludiques fédératrices qui facilitent la rencontre et la convivialité, contribuant ainsi à la valorisation de l'habitat.
- Inciter les adhérents à devenir acteurs, plutôt que consommateurs d'un service, en devenant bénévoles au sein de l'association, en participant à l'Assemblée Générale et/ou à d'autres réunions, en s'impliquant dans la vie de l'association.

### **3. LES RESSOURCES**

Le succès de l'association Clapotis & Ricochets repose sur le professionnalisme de l'équipe salariée, mais également sur l'engagement des bénévoles.

#### **3.1. Les ressources humaines**

##### *3.1.1. Les bénévoles*

L'association Clapotis & Ricochets a compté en 2021 28 bénévoles (20 bénévoles réguliers et 8 bénévoles occasionnels) qui ont contribué à l'activité de l'association en donnant près de 680 heures.

Le Conseil d'Administration (CA) : 16 membres dont 6 forment le Bureau. (cf. Annexe 1) s'est réuni à 5 reprises, dont 1 en visioconférence.

- Une pédopsychiatre bénévole, aide par ses conseils les salariés à maintenir la qualité de leur accueil du public au quotidien.
- Les bénévoles apportent volontiers leur aide dans différentes activités (entretien des jeux, manifestations extérieures, tâches administratives, co-animation de temps d'accueil, recrutement des stagiaires etc.), même si ces activités ont été réduites en 2021.

##### *3.1.2. Les salariés*

En 2021, l'équipe a compté 3 salariées (2.5 Équivalent Temps Plein - ETP) :

- Une ludothécaire responsable des deux structures et coordinatrice de l'équipe, à temps plein : Anne FÉLIX
- Une médiatrice sociale, à temps partiel : Nora AYD
- Une animatrice, chargée également de la gestion administrative, à temps plein : Delphine BERNARD

- Des volontaires en service civique successifs pour des missions de 6 à 9 mois (24 heures/semaine) : Thomas GAUTHIER entre janvier à mars (a commencé en septembre 2020), Valentine DIOUDONNAT entre octobre 2020 et avril 2021, Akissi AHONOU entre mars et août 2021, Fatoumata SYLLA entre juin et décembre 2021 et Amel DUPONT arrivée en septembre 2021.
- Des vacataires, en période scolaire, intervenant dans le cadre du Dispositif Après l'École (DAE)
- L'équipe a su se réinventer et s'adapter aux contraintes de la pandémie afin de maintenir la qualité des activités, même réduites, dans un contexte sanitaire particulièrement difficile.

### *3.1.3. Les stagiaires*

En 2021, l'association a accueilli 1 étudiante EJE (Educatrice de Jeunes Enfants) pour son stage professionnel et 1 lycéen pour son stage d'observation.

### *3.1.4. La formation continue de l'équipe*

>1 salariée a suivi trois formations :

- "Jeux coopératifs", organisée par Didacto.
- "Dispositif du soutien à l'emploi et aide au recrutement", organisée par Pôle Emploi.
- "Dispositif d'aide au recrutement des jeunes", organisée par Pôle Emploi.

>3 salariées, 1 volontaire en service civique et 1 stagiaire EJE ont suivi la formation "Posture de l'accueillant dans un LAEP", organisée par École Des Parents et des Éducateurs 77 sud.

>2 salariées ont suivi une formation :

- "Réflexo-ludique", organisée par l'ALF (Association des Ludothèques de France)

## **3.2. Les ressources financières**

Le budget de l'association Clapotis & Ricochets repose à la fois sur les subventions obtenues de différents organismes, les cotisations annuelles des adhérents et les prestations réalisées.

### *3.2.1. Les subventions et les dons*

- La Caisse d'Allocations Familiales des Hauts-de-Seine (CAF 92), la Mairie de Nanterre, le Conseil Départemental des Hauts-de-Seine et la Direction Départementale de la Cohésion Sociale (DDCS), sont nos principaux partenaires financiers.



Subventions obtenues en 2021 :

- Financement de fonctionnement du Lieu d'Accueil Jeu Parent/Enfant Clapotis– LAEP- (CAF92),
- Financement au titre du soutien à la Parentalité (Conseil Départemental des Hauts-de-Seine)
- Financement des différentes actions en lien avec la parentalité de l'association au titre du REAAP - Réseau d'Ecoute, d'Appui et d'Accompagnement à la Parentalité (CAF92),
- Financement de fonctionnement pour l'ensemble des activités de l'association (subvention communale ordinaire de fonctionnement - Mairie de Nanterre)
- Financement d'un poste FONJEP – FONds de coopération de la Jeunesse et de l'Education Populaire - (DDCS)
- Fonds d'investissement Petite Enfance pour l'aménagement du Lieu d'Accueil Jeu Parent/Enfant Clapotis (CAF92),

Par ailleurs, les locaux de l'Accueil Jeu Parent/Enfant Clapotis, au 70 rue Lamartine, sont mis gracieusement à la disposition de l'association par la Mairie de Nanterre (seuls les fluides sont à la charge de l'association). Quant à la ludothèque associative Ricochets, au 4 rue Eugène Varlin, elle est mise à la disposition de l'association, pour un loyer symbolique, par le bailleur Hauts-de-Seine Habitat. L'entrepôt du matériel, rue Edmond Guerry, est également fourni gratuitement par Hauts-de-Seine Habitat.

Les jeux et jouets donnés par les particuliers sont habituellement vendus au profit de l'association, à l'occasion des braderies de l'enfance semestrielles, organisées par l'Association Parentale pour la Petite Enfance (APPE). Cette année, seule la braderie d'octobre a été autorisée par la préfecture.

### *3.2.2. L'adhésion*

L'adhésion à l'association Clapotis & Ricochets est annuelle et familiale. Elle couvre la période de septembre à août, donnant accès à tous les membres de la famille :

- à l'Accueil Jeu Parent/Enfant Clapotis (enfants de 0 à 6 ans),
- à la Ludothèque associative Ricochets à partir de 6 ans,
- aux activités réservées aux adhérents
- à l'emprunt de jeux et jouets



Pour répondre à tous les budgets et n'exclure aucune famille, le montant de la cotisation annuelle est laissé à la discrétion de la famille adhérente, à partir de 35 euros, et peut être réglé en plusieurs fois. D'autre part, l'association Clapotis & Ricochets a signé une convention avec le département dans le cadre du dispositif Pass 92, pour les collégiens des Hauts-de-Seine. Les bons CAF sont également acceptés.

Entre le 1er janvier et le 31 décembre 2021, 150 familles ont été adhérentes à l'association Clapotis & Ricochets, soit 585 personnes (280 adultes et 255 enfants).

Il est à noter que le nombre de familles adhérentes a baissé de 28% entre l'exercice de 2020 et celui de 2021. Cette diminution, déjà entamée en 2020, est essentiellement due aux incertitudes et inquiétudes liées aux conditions sanitaires. La baisse des adhésions est importante mais, en comparaison du monde associatif qui subit une baisse moyenne de 40 %, nous estimons que nos efforts ont largement contribué à freiner cette diminution.

Les assistantes maternelles fréquentant le lieu d'Accueil Jeu Parent/Enfant Clapotis, au nombre de 16 en 2021, sont adhérentes, tout comme les familles dont elles gardent les enfants.

Les familles adhérentes habitent majoritairement les quartiers du Vieux-Pont/Sainte Geneviève et Centre ainsi que les quartiers limitrophes.

### **3.3. Les prestations**

#### *3.3.1. Le Dispositif Après l'École (DAE)*

L'association Clapotis & Ricochets continue d'être sollicitée par la municipalité de Nanterre pour proposer après l'école, sur place ou dans les locaux de la ludothèque associative Ricochets des activités ludiques aux élèves des écoles élémentaires.

- Les lundi, mardi, jeudi et vendredi, une équipe composée de trois intervenants propose des temps de jeux pendant les temps d'étude de 16h30 à 18h à des élèves de CP et de CE1 à l'école du Centre.
- Les lundi et jeudi, de 16h45 à 18h30, des ateliers ludiques sont proposés aux élèves de l'école Abdelmalek Sayad.

Depuis novembre 2020, l'équipe a dû s'adapter à la crise sanitaire.

Les élèves de l'école Paul Langevin, habituellement accueillis à la ludothèque associative Ricochets, ont été dirigés vers le Centre de Loisirs des Gavroches. Ceux de l'école du Centre sont restés sur place. L'équipe se déplaçait, avec une sélection de jeux, pour animer des ateliers ludiques.

A la rentrée, 8 élèves de l'école Paul Langevin ont pu à nouveau être accueillis dans les locaux de la ludothèque Ricochets les mardi et vendredi, de leur sortie d'école jusqu' à 18h15. La situation pour les élèves de l'école du Centre n'a pas changé.

Le comité de pilotage du DAE, auquel participe l'association Clapotis & Ricochets, a eu lieu en janvier 2021. Celui, prévu en avril, a dû être annulé.

### *3.3.2. Les anniversaires*

L'association Clapotis & Ricochets propose à ses familles adhérentes de fêter l'anniversaire des enfants au sein de l'Accueil Jeu Parent/Enfant ou de la ludothèque associative, selon l'âge. A la date choisie (hors accueils réguliers), le lieu est réservé à l'enfant et à ses invités. Les animations sont adaptées en fonction des désirs et des préférences des enfants. Ces fêtes en petit comité et "à la carte", d'un montant de 100 euros, sont très appréciées et permettent à des familles non adhérentes invitées de découvrir l'association.

En 2021, les conditions sanitaires ne nous ont pas permis de proposer cette activité.

### *3.3.3. L'accueil de l'Institut Médicoéducatif (IME) de Colombes et de l'Hôpital de jour de Rueil-Malmaison.*

L'accueil à Clapotis de l'Institut Médico Éducatif de Colombes, ne faisant plus partie du projet pédagogique 2021 de l'établissement, a cessé.

Le projet avec l'hôpital de jour de Rueil-Malmaison, s'est poursuivi dans les locaux de la ludothèque pendant 10 séances de janvier à juin.

### *3.3.4. Les animations effectuées à la demande de divers organismes.*

De janvier à décembre : seules 17 des 20 animations d'un espace jeu pour les petits prévues lors de l'accueil des familles par l'APPE - Relais Bébé, ont pu être réalisées.

En juillet et août : l'association Clapotis & Ricochets a participé à 2 animations extérieures "Terrasses d'été" initiées par la Mairie de Nanterre.

Entre janvier et juin : l'association Cerise a été accueillie à 3 reprises à la ludothèque Ricochets, pendant les vacances scolaires, par groupes de 12 enfants accompagnés de 2 animateurs.

D'août à décembre : 3 animations de notre Escape Game "l'Héritage", créé grâce au Budget Participatif de 2018 ont été réservées par la Mairie de Nanterre, la Médiathèque de Puteaux et la Médiathèque Pierre & Marie Curie de Nanterre, respectivement.

## **4. LES ACCUEILS**

### **4.1. L'Accueil Jeu Parent/Enfant - Clapotis**

L'Accueil Jeu Parent/Enfant Clapotis est un lieu où les parents se rencontrent et où l'enfant, de son plus jeune âge à 6 ans, bénéficie d'un espace relationnel riche avec d'autres adultes et d'autres enfants. C'est donc un lieu de socialisation.

Clapotis est également fréquenté par des assistantes maternelles (gardant plusieurs enfants à leur domicile), et par des auxiliaires parentales (gardant les enfants au domicile des parents).

#### *4.1.1. L'espace jeu*

L'espace jeu est agencé de telle sorte que les enfants, accompagnés par les parents, s'orientent naturellement selon leur âge : jeux de rôle (dînette, marchande, poupées), jeux d'imitation (personnages chevaliers, pirates, etc.), jeux de construction, jeux de société, espace bébé, cuisine pour les temps du goûter ou pour des ateliers cuisine.

La motricité étant une activité primordiale dans le développement du jeune enfant, une structure de motricité est installée.

Dans cette même optique, une cour extérieure est équipée de tricycles et autres roulants.

#### *4.1.2. Les ouvertures*

Lors des temps d'ouverture 2 accueillants sont présents sur le lieu Accueil Jeu Parent/Enfant Clapotis : la médiatrice sociale et un animateur.

La médiatrice sociale est plus particulièrement chargée d'accueillir les familles et d'être à l'écoute des parents. Avec discrétion, elle facilite les échanges, répond aux interrogations, cerne et analyse les difficultés, oriente et aide les familles dans différentes démarches.

L'équipe des accueillants choisit et anime les jeux ou les jouets en fonction de la demande et des particularités de chaque enfant, privilégiant le jeu libre et invitant les parents à jouer avec leurs enfants.

Les enfants restent sous la responsabilité de leurs parents, les accueillants étant là pour garantir le respect des règles implicites de savoir-vivre et des règles explicites de conduite au sein de la structure Clapotis.

Un travail de sensibilisation aux rythmes et besoins de l'enfant est fait auprès de certains parents, afin d'éviter des temps d'accueil trop longs pour de jeunes enfants.

Un système de roulement est mis en place pour les assistantes maternelles et auxiliaires parentales. Elles choisissent dès le mois de septembre, et pour toute l'année d'adhésion, une plage horaire, limitée à 1 heure par semaine.

Un bilan hebdomadaire est effectué par l'équipe pour mettre en commun les observations, confronter les points de vue, évaluer et faire évoluer les pratiques.

Régulièrement, des séances d'analyse de certains faits ou problèmes rencontrés, sont organisées avec le soutien d'une pédopsychiatre, qui consacre bénévolement du temps à l'équipe.

Durant l'année 2021 Clapotis était ouvert normalement, 5 demi-journées, les mercredi, vendredi et samedi.

#### **4.1.3. La fréquentation**

En 2021, la fréquentation moyenne du Lieu d'Accueil Parent/Enfant Clapotis a été de 13 enfants et 9 adultes par ouverture.

Les enfants de la naissance à 2 ans représentent plus de la moitié (61%) des enfants fréquentant Clapotis. Un tiers (35%) du public des enfants est âgé de 2 à 4 ans. (cf. Annexe 2)

L'accueil le plus fréquenté reste le vendredi matin (en moyenne 18 enfants).

Malgré la crise sanitaire, la fréquentation du samedi matin reste constante, preuve s'il en faut, que ce créneau intéresse les parents qui télétravaillent pendant la semaine.

Nous sommes donc globalement satisfaits du résultat. Nos efforts pour fidéliser les parents se révèlent efficaces.

#### **4.2. La ludothèque associative - Ricochets**

La ludothèque associative Ricochets est un lieu culturel de rencontre et de vie menant des actions autour du jeu en tant que pratique (l'acte de jouer) et en tant que patrimoine (les jeux et les jouets). On y partage le plaisir de jouer. Le jeu libre (libre choix du matériel, de son utilisation et de ses partenaires de jeu) y est favorisé et promu. Enfants à partir de 6 ans, adolescents ou même adultes y trouvent près de 3000 jeux, qu'ils peuvent pratiquer sur place ou emprunter pour en profiter à la maison, en vacances, lorsqu'ils organisent des fêtes, etc.

La ludothèque associative Ricochets est affiliée à l'Association des Ludothèques de France (ALF), dont elle a adopté la charte de qualité, garantissant ainsi l'accueil de tous les publics et la variété, le bon état et l'absence de dangerosité des jeux et jouets. Par ailleurs, la ludothèque bénéficie de l'agrément du Ministère de la Jeunesse et des Sports.

### *4.2.1. L'espace de jeu*

La ludothèque associative Ricochets, située au n°4 de la rue Eugène Varlin, propose un espace de jeu aménagé pour que le public s'y oriente facilement et que chaque type de jeu puisse être pratiqué dans les conditions optimales de confort, mais aussi de sécurité.

Les différents espaces reprennent l'organisation de la classification des jeux et jouets E.S.A.R. (cf. Annexe 3)

L'équipe de la ludothèque est responsable de la conception, de l'aménagement et de l'animation de l'espace de jeu en fonction du public, afin de valoriser et transmettre la culture ludique.

Il est donc important d'assurer la maintenance, la gestion et l'enrichissement du stock de jeux et jouets. Le mardi matin, plusieurs bénévoles aident l'équipe à vérifier l'état et la propreté du matériel ludique, à réparer, à inventorier les jeux et à gérer les pièces détachées.

### *4.2.2. Les ouvertures en semaine*

Lors des accueils habituels de la ludothèque les mardi, mercredi et vendredi, le jeu libre, seul ou en groupe, contribue au développement et à l'épanouissement de chacun.

Plusieurs bénévoles viennent régulièrement seconder l'équipe des ludothécaires et ont trouvé leur place en fonction de leurs compétences et centres d'intérêt.

L'équipe accueillante est garante des bonnes conditions de jeu, du respect des règles de jeu et de vie. Les professionnels du jeu accueillent et orientent un public diversifié (tous âges et toutes cultures), et facilitent l'intégration au groupe en veillant aux échanges sereins entre les joueurs.

On apprend à la ludothèque à se comporter socialement, à décider par soi-même du sens que l'on veut donner à ses relations avec l'autre et à régler les conflits qui peuvent survenir. Ce faisant, les ludothécaires aident les enfants à grandir et les parents à vivre des moments privilégiés avec eux.

Une évaluation qualitative et quantitative est faite à la fin de chaque accueil.

La ludothèque ouvre habituellement ses portes la 1<sup>ère</sup> semaine des petites vacances scolaires (hors Noël).

En 2021, les ouvertures normales de la ludothèque Ricochets, les mardi, mercredi, vendredi et samedi n'ont repris qu'à partir de septembre.

#### *4.2.3. Les ouvertures du samedi*

La ludothèque associative Ricochets avait jusqu'à présent l'habitude de proposer un après-midi à thème, chaque 1er samedi du mois. Lors de la réouverture de la ludothèque, nous nous sommes aperçus que le jeu libre attirait plus que les thèmes.

Ainsi, les 1<sup>er</sup> et 3<sup>ème</sup> samedis de chaque mois la ludothèque est ouverte de 15h30 à 18h30, ce qui permet à certains adhérents, très peu disponibles en semaine, d'emprunter ou de rendre des jeux et jouets en respectant les délais, sans risque de pénalités.

Deux après-midis ont cependant été consacrés aux arts plastiques avec l'association Les Plastikeuses.

#### *4.2.4. Les ouvertures "spéciales Ados"*

Les accueils à destination des adolescents (11 à 17 ans), adhérents ou non, sont proposés une fois par trimestre, hors vacances scolaires.

Afin de répondre au mieux à leurs attentes, les collégiens et les lycéens ont été accueillis par le/la volontaire en service civique de 13h30 à 17h30, à 3 reprises le samedi.

#### *4.2.5. La fréquentation*

En 2021, les accueils réguliers de la semaine n'ont pu reprendre qu'à partir de septembre. L'accueil du mercredi après-midi a été le plus fréquenté, avec une moyenne de 17 enfants. Nous avons constaté une grande fragilité psychologique au sein de notre jeune public se traduisant essentiellement par un manque de concentration durant le jeu et une violence difficilement contenue.

## **5. NOS ACTIVITES**

### **5.1. Les activités proposées aux adhérents de l'association**

#### *5.1.1. Le prêt de jeux et jouets*

Les activités au rythme normal n'ont pu reprendre qu'à partir de septembre.

L'association Clapotis & Ricochets utilise le logiciel LUDOPRÊT® pour la gestion de son stock de jeux et jouets.

En complément du jeu sur place à Clapotis et à Ricochets, les adhérents, conseillés et guidés par l'équipe professionnelle, peuvent emprunter les jeux et jouets de leur choix à raison de 1 euro par jeu pour 3 semaines, ou même durant les vacances d'été.

Le succès du prêt de jeux peut s'expliquer par :

Des difficultés financières des familles,

Un besoin d'aide à l'apprentissage de la consommation,

L'envie de jouer ou de découvrir de nouveaux jeux en famille,

L'habitude croissante des parents fréquentant l'une ou l'autre structure, de jouer avec leurs enfants,

La possibilité d'emprunter des jeux et jouets pour les vacances, les fêtes familiales ou les anniversaires.

Ayant lieu pendant les accueils de la ludothèque, le contrôle des retours de jeux et jouets est bien souvent assuré par des bénévoles.

Afin de faciliter le respect des règles de prêt, un système de bonus (prêt gratuit de jeux), a été mis en place. Les adhérents sont ainsi encouragés à rendre leurs jeux en bon état et dans les délais.

Certaines collectivités empruntent des jeux et jouets. La plupart du temps, elles sont intéressées par les jeux surdimensionnés ou "jeux géants".

En 2021, près de 400 jeux et jouets ont été empruntés par les familles adhérentes, essentiellement pendant les ouvertures de Clapotis, la ludothèque étant plus difficilement accessible au public de janvier à septembre.

La mise en place le mercredi à Clapotis, d'ateliers "Comme à la Ludothèque", pour les enfants à partir de 3 ans, a contribué à l'augmentation du prêt de jeux. Les parents ne fréquentant que



Clapotis ont été, grâce à cela, plus sensibilisés à l'intérêt d'emprunter des jeux pour poursuivre à la maison le plaisir de jouer.

### *5.1.2. Les ateliers "Jeu-Dîne en Famille"*

Cette activité, habituellement très prisée, a malheureusement été totalement suspendue en raison de la crise sanitaire qui empêchait tout partage de nourriture.

### *5.1.3. Les soirées jeux*

Nous n'avons pu proposer nos soirées jeux habituelles qu'à partir de septembre. Nous avons décidé de doubler ces soirées en en organisant une le 1<sup>er</sup> mardi du mois au café « Les 3 marronniers » et la seconde le 3<sup>ème</sup> mardi du mois au restaurant Ujumi.

## **5.2. Les projets spécifiques**

### *5.2.1. Poursuite du projet "Rues aux enfants – Rues pour tous"*

La cité du Vieux Pont est excentrée et ses habitants ont souvent le sentiment de vivre dans un quartier peu reconnu et manquant de vie. Notre ambition était de mettre en place un projet encourageant l'expression des habitants, jeunes et adultes, sur leur environnement quotidien afin qu'ils participent à une idée commune. « Rues aux Enfants, Rues pour Tous » est une action citoyenne s'appuyant sur l'implication et l'engagement de tous les acteurs du quartier sans distinction d'âge, de l'élaboration jusqu'à sa concrétisation. La réalisation du projet se base sur une création commune et collective, partagée, concertée où chacun peut agir. La "Rue aux Enfants, Rues pour Tous" est une rue temporairement ouverte à tous et fermée aux véhicules motorisés, favorisant les rencontres et le dialogue entre les générations, les appartenances, les genres et les cultures. L'idée est de se réapproprier l'espace public.

Le label national "Rues aux enfants, Rues pour tous" avait été obtenu en juin 2020, permettant à l'association de bénéficier de conseils et de soutien logistique de la part du collectif national.

Les volontaires en service civique ont travaillé en binôme sur ce projet. Quatre volontaires se sont ainsi succédé durant l'année 2021.

Le comité d'organisation, constitué de 4 parents, de la ludothécaire et des volontaires en service civique, s'est réuni régulièrement. Nous avons pu réaliser 2 des 3 événements pour lesquels l'association s'était engagée : le 2 juillet et le 22 octobre. Nous prévoyons de réaliser le troisième en avril 2022.

Des ateliers se sont succédés avec les différents partenaires : les centres de loisir, l'école élémentaire Paul Langevin, le collège Jean Perrin, le centre social Hissez-Haut, l'association Les Impunis, le service des sports de Nanterre, l'association Les Plastikeuses, l'association Les Quatre Chemins, la FCPE, l'association Jazz Potes, la Compagnie des Tropes, la radio Agora, l'association Tous en Danse et la médiathèque Flora Tristan de Nanterre.

### *5.2.2. Réflexion sur l'augmentation des effectifs salariés en 2021 pour des ouvertures supplémentaires à Clapotis*

Cette perspective présentée dans le rapport d'activité 2019 et celui de 2020 n'a pas pu être réalisée en 2021. En effet, les retards de paiement de certaines subventions nous ont contraints à puiser dans nos fonds propres, fragilisant encore plus notre trésorerie. Ce projet reste d'actualité, le poste supplémentaire devenant vital pour l'avenir de l'association.

### *5.2.3. Ateliers "Découverte de la Ludothèque"*

Afin de favoriser la passerelle entre Clapotis et Ricochets, l'association a proposé aux adhérents des ateliers "Découverte de la ludothèque", le samedi matin, pour les enfants de 4 à 7 ans accompagnés de leur(s) parent(s) : Pendant une heure et demi, les familles ont pu profiter d'un espace aménagé spécialement par les ludothécaires, mêlant jeux de l'imaginaire ou du "faire semblant (Playmobil®) et jeux de société.

De fin janvier à juin, ces ateliers ont eu lieu 2 fois par mois. Sur cette période, la ludothèque était fermée à son public habituel en raison des conditions sanitaires. Les ateliers étaient, de ce fait, limités à 5 enfants et sur inscription.

Les échanges entre parents ont plus porté sur les préoccupations liées à la situation sanitaire que sur leur appréhension du passage de la maternelle au CP, qui était un des buts de la mise en place de ces ateliers.

A partir de septembre, la ludothèque assurant ses différents accueils à nouveau normalement, la fréquence de ces ateliers est devenue mensuelle. En effet, la sollicitation de 3 salariées le samedi matin était difficilement tenable.

### *5.2.4. Création d'un nouveau scénario Escape Game*

Ce projet n'a pu avancer en 2021. Le succès actuel et futur de notre Escape Game "L'Héritage", malgré les conditions sanitaires, nous convainc de ne pas remplacer ce projet dans l'immédiat.

### *5.2.5. Le "Prix du Très Jeune Joueur"*

Nous avons sélectionné et acquis 4 jeux pour un public à partir de 3 ans. Nous les mettons à disposition des familles adhérentes à Clapotis depuis début novembre 2021, dans le but de

recueillir les avis des enfants et des parents. Chaque lot est prêté pendant deux semaines à une famille. Au bout de ces 2 semaines, la famille répond à un questionnaire dont les réponses seront analysées par un comité pour désigner le jeu le plus apprécié. L'ensemble des familles ciblées n'ayant pas eu le temps de participer en 2021, ce projet est prolongé. Le résultat final sera divulgué avant les grandes vacances de 2022. Ce "Prix du Très Jeune Joueur" permet également aux familles de prendre l'habitude d'emprunter des jeux, même pour les enfants en bas âge.

## **6. NOS PROJETS ET PERSPECTIVES**

### **6.1. Poursuite du projet "Rues aux enfants - Rues pour tous"**

L'objectif de cette année consiste à mettre en place un collectif qui sera chargé de la poursuite de cette action. L'association Clapotis & Ricochets réfléchit à partager l'organisation de cet événement avec le collectif du quartier qui porterait le projet.

### **6.2. Augmentation des effectifs salariés en 2022 pour des ouvertures supplémentaires à Clapotis**

Cette perspective, présentée depuis longue date, reste d'actualité, dans sa totalité, en 2022.

L'équipe actuelle est réduite à 2,5 Équivalent Temps Plein. Elle travaille sous tension permanente et tente de répondre aux demandes des adhérents. Cependant la demande d'augmenter les temps d'accueil ne peut, en l'état, être satisfaite. Le recrutement d'une personne supplémentaire devient vital pour l'association. Les différents organismes subventionnant l'association ont été alertés. Nous ne pouvons plus retarder ce projet, si nous voulons préserver l'avenir de notre association.

### **6.3. Améliorer la visibilité de l'association et de ses différentes actions**

Depuis le début de la pandémie, nous assistons à une désaffection du public dans tous les domaines associatifs. Il nous faut réagir pour inverser cette tendance et retrouver le dynamisme d'avant. Notre communication doit être améliorée afin d'augmenter la visibilité de l'association au sein du quartier et de la ville. Nous proposons des activités de qualité qui ne sont pas suffisamment mises en valeur.

### **6.4. Poursuite de la recherche d'un nouveau local pour l'association**

Il est nécessaire de vérifier que les plans de réaménagement du centre scolaire Paul Langevin intègrent bien l'association Clapotis & Ricochets. Si tel n'était pas le cas, il nous faudrait trouver une solution qui puisse répondre à nos besoins, à savoir réunir les deux structures en un seul lieu..

## 7. LES ANNEXES

### 7.1. Annexe 1 : Membres du bureau et du Conseil d'Administration de l'association Clapotis & Ricochets en 2021

Martine Thibaut a cédé sa place de trésorier adjointe à Boris Veyrier en 2021.

#### Composition du Conseil d'Administration de l'association Clapotis & Ricochets

1 ARGIS Eric	9 JEHANNO Sophie
2 BELOEIL Blandine	10 KARIM Leila
3 BUET Agnès	11 MAMOU MARTI Sandra
4 CAUDRON François	12 MARQUES Lurdes
5 COMPOINT Aurore	13 SCHILLING Josiane
6 DURAND Dérick	14 SOULAGE Alix-Maud
7 FOURQUAUX Véronique	15 THIBAUT Martine
8 GUILLET Claire	16 VEYRIER Boris

#### Composition du bureau de l'association Clapotis & Ricochets

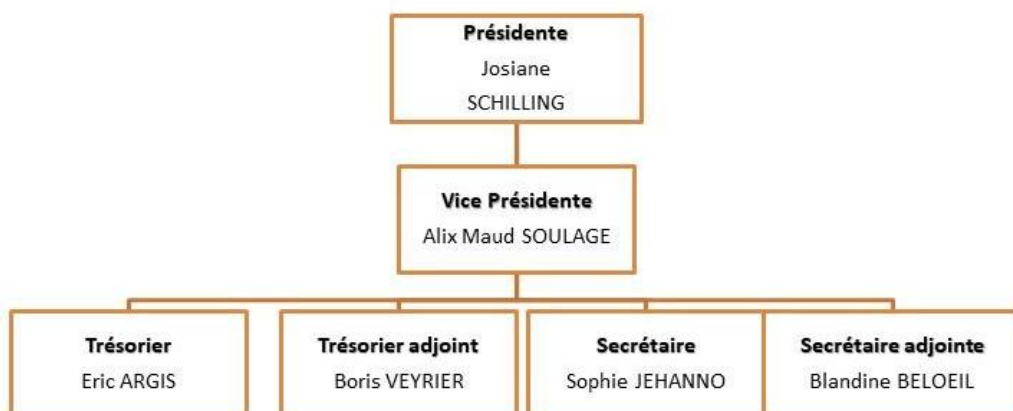

## 7.2. Annexe 2 : Fréquentation du Lieu Accueil Jeu Parent/Enfant Clapotis en 2021

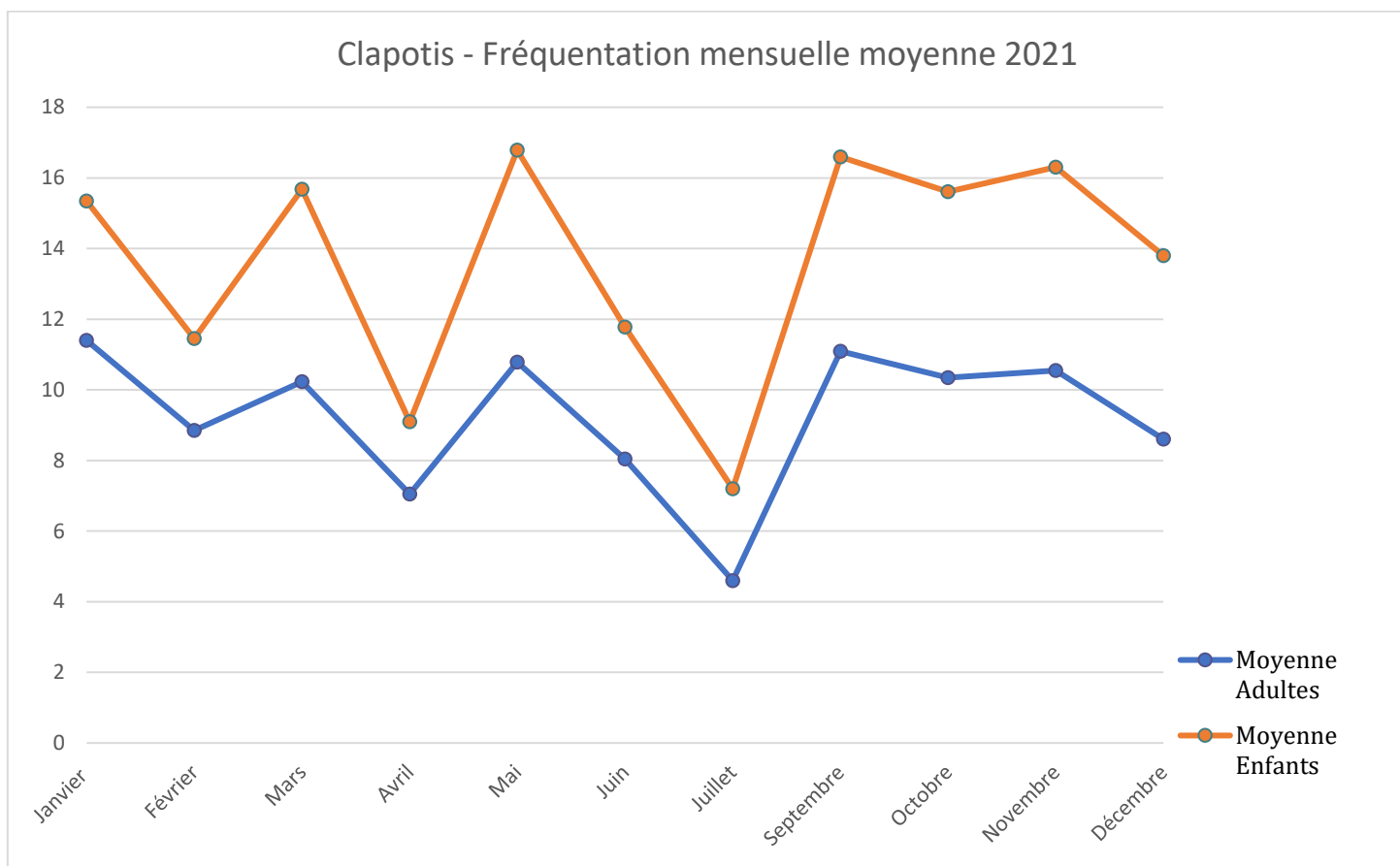

### 7.3. Annexe 3: Classification E.S.A.R.

La classification **E.S.A.R.** utilisée dans de nombreuses ludothèques, s'appuie sur l'analyse psychologique et les champs de compétence sollicités par les différents objets de jeu. Elle classe premièrement les jeux et jouets en **quatre grandes catégories**, dont la classification tire son nom :

**E.** comme **Exercice** : rassemble les jouets, accessibles dès le plus jeune âge, développant les activités sensorielles et motrices : hochets à écouter, à plier, à tirer, boîtes à remplir, puis à vider, balles que l'on fait rouler etc. Les jeux et jouets d'exercice sont utilisés à tout âge, pour le simple plaisir de l'effet produit.

**S.** comme **Symbolique** : rassemble les objets qui permettent d'imiter des situations dans la vie réelle, dans les histoires ou provenant d'univers fantaisistes. Les objets de la dînette, par exemple, permettent de reproduire ou d'inventer ce qui peut se faire dans une cuisine. Les déguisements, poupées, permettent de jouer des rôles. Par projection, on peut également utiliser des personnages, des animaux accompagnés ou non de décors (PLAYMOBIL®, marionnettes...) pour mettre en place des situations. Il n'y a pas non plus de limite d'âge pour le jeu symbolique : il se pratique par exemple au théâtre.

**A.** comme **Assemblage** : rassemble les jouets que l'on peut positionner dans l'espace pour former un tout. On appelle ainsi jeux d'assemblage tous les jeux de construction en trois dimensions (LEGO®, kapla, etc.) mais aussi les puzzles et autres jeux d'emboîtements. Que l'on se réfère à un modèle, que l'on invente de nouvelles formes, que l'on joue seul ou en groupe, les jeux d'assemblage font appel à la motricité et au repérage dans l'espace.

**R.** comme **Règles** : rassemble tous les jeux organisés autour d'une convention qui détermine quelle utilisation doit être faite du matériel. Ces jeux de règles, appelés parfois à tort « jeux de société », regroupent les casse-têtes, les jeux sportifs, les jeux de plateau, de hasard, etc. Les jeux de règles proposent un défi, un but à atteindre, de manière individuelle ou collective, compétitive ou coopérative. C'est la catégorie la plus représentée à la ludothèque, du fait de la grande variété qu'elle présente, et du rythme très rapide des éditions de nouveautés.

Chacune des catégories comporte ensuite des sous catégories et les professionnels de la ludothèque procèdent pour chaque jeu ou jouet à une analyse complète portant sur les aptitudes fonctionnelles et cognitives requises (type de manipulation,



utilisation du langage, ...), mais aussi sur les types d'activité sociale (jeux individuels, collectifs, en compétition, en collaboration...) ou encore sur les attitudes affectives proposées par le jeu ou le jouet (par exemple une poupée peut devenir un objet transitionnel, sur lequel le joueur va projeter ses peines, ses peurs, pour l'aider à les surmonter...)

#### 7.4. Annexe 4 : Fréquentation de la Ludothèque Ricochets en 2021.

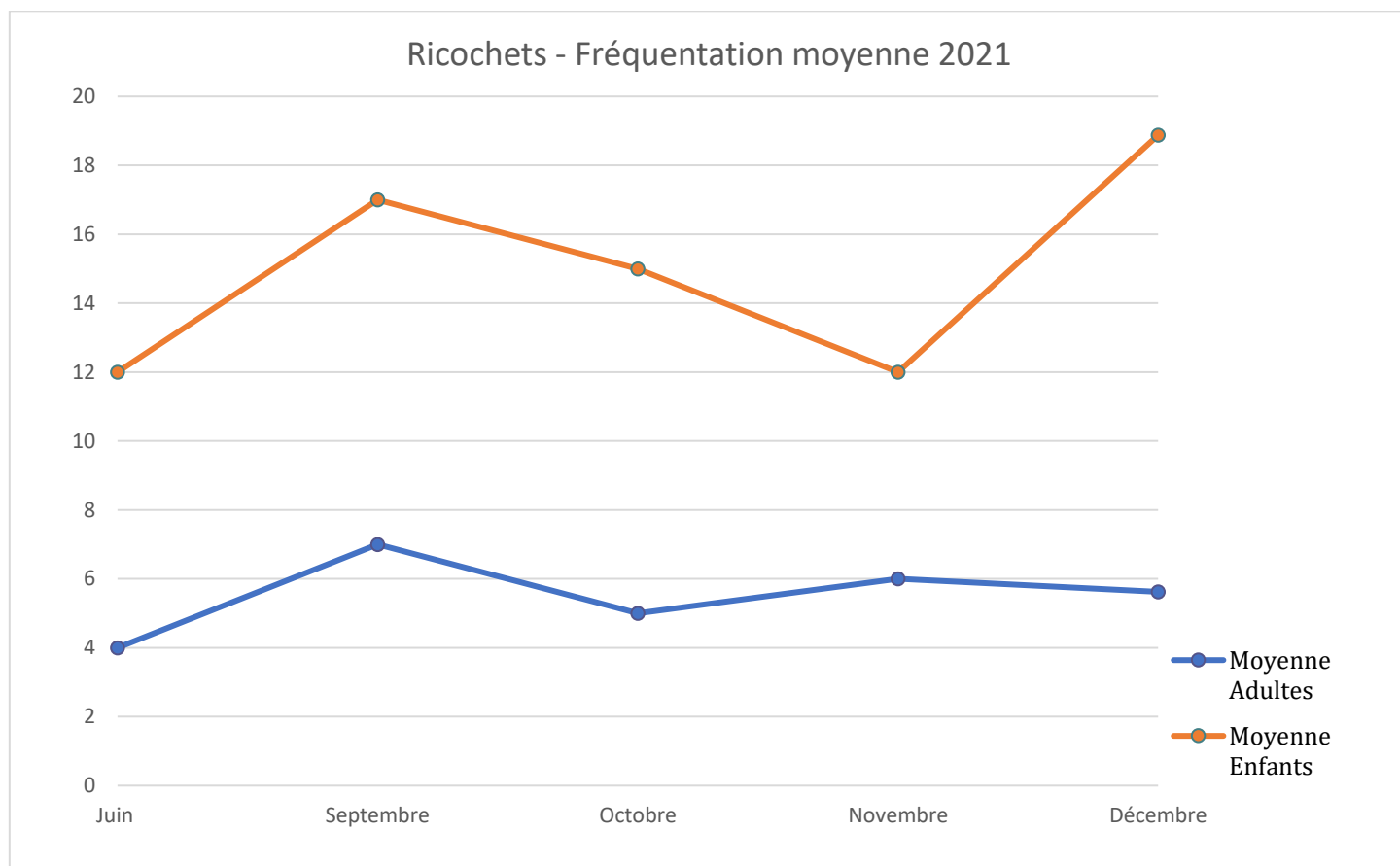

## 7.4.1. Compte de résultat 2021.

### Clapotis & Ricochets Compte de résultat 2021

CHARGES		Réel 2021	PRODUITS		Réel 2021
<b>60</b>	<b>ACHATS</b>	<b>9 616 €</b>	<b>70</b>	<b>RECETTE PROVENANT DES SERVICES RENDUS</b>	<b>35 405 €</b>
606110	Electricité, gaz, eau	4 240 €	706000	Animations, prestations	3 815 €
606300	Fourniture d'entretien petit équipement de bureau	1 355 €	706100	Prêts	643 €
606310	Achat matériel	26 €	708200	Dispositif après l'école "DAE"	30 947 €
606400	Fournitures administratives + mobilier	544 €			
606500	Jeux	3 343 €			
606810	Matière non stockée	108 €			
<b>61</b>	<b>SERVICES EXTERIEURS</b>	<b>1 178 €</b>	<b>74</b>	<b>SUBVENTIONS D'EXPLOITATION</b>	<b>90 543 €</b>
613200	Loc habitat	15 €	740004	Mairie subvention ordinaire projet Clapotis	3 400 €
616100	Prime d'assurance multirisques	783 €	740005	Mairie subvention ordinaire projet Ricochets	4 400 €
618510	Droits d'inscription formation	380 €	740006	Mairie subvention ordinaire projet Collégiens	1 500 €
<b>62</b>	<b>AUTRES SERVICES EXTERIEURS</b>	<b>12 082 €</b>	740000	Mairie budget participatif	7 087 €
622600	Honoraires	6 268 €	740200	Conseil départemental subvention de fonctionnement	14 000 €
622800	Intervenants extérieurs	2 850 €	741090	DCS Fonjep	7 107 €
623300	Foires et expositions	1 243 €	742000	Prestation de la CAF LAEP	21 179 €
625100	Déplacements	25 €	742001	Prestation de la CAF REAAP	14 470 €
625600	Missions	196 €	740003	Subvention except.	13 662 €
625700	Réceptions	410 €	744000	service civique indemnités structure	3 738 €
626200	Frais télécommunication	586 €			
626400	Hébergement internet	72 €			
627800	Services Bancaires	234 €			
628200	Adhésion Associations	198 €			
<b>63</b>	<b>PARTICIPATION EMPLOYEUR A FORMATION</b>	<b>1 367 €</b>	<b>75</b>	<b>PRODUITS DIVERS GESTION COURANTE</b>	<b>5 607 €</b>
631300	Participation employeur à formation professionnel	1 350 €	751100	Adhésions	5 603 €
633810	Paritarisme	17 €	758000	Produits Divers Gestion Courante	5 €
<b>64</b>	<b>CHARGES DU PERSONNEL</b>	<b>96 702 €</b>			
641000	Rémunération des salariés de l'association	63 091 €			
641200	Congés payés	964 €			
641400	Rémunération des vacances	3 971 €			
641300	Primes et gratifications	5 500 €			
645100	Cotisations à l'URSSAF (PP)	7 377 €			
645200	Cotisations aux mutuelles (PP)	508 €			
645300	Cotisations aux caisses retraites	3 072 €			
645400	Cotisations au pole emploi	2 650 €			
645500	Cotisations prévoyance	361 €			
645800	Cotisations aux autres organismes sociaux	2 177 €			
647500	Médecine du travail	360 €			
648000	Indemnités service civique	2 187 €			
648010	Tickets restaurants	1 680 €			
648040	Chèques cadeaux	984 €			
648020	Chèques vacances	1 181 €			
648030	Autres avantages	639 €			
<b>65</b>	<b>AUTRES CHARGES</b>	<b>142 €</b>	<b>76</b>	<b>PRODUITS FINANCIERS</b>	<b>96 €</b>
650000	Autre charges	142 €	768000	Intérêts livret bleu	96 €
<b>68</b>	<b>DOTATION AUX AMORTISSEMENTS</b>	<b>2 124 €</b>	<b>77</b>	<b>PRODUITS EXCEPTIONNELS</b>	<b>105 €</b>
681120	Immobilisations corporelles	2 124 €	771801	dons adhérents	105 €
<b>86</b>	<b>TOTAL</b>	<b>123 211 €</b>	<b>87</b>	<b>TOTAL</b>	<b>131 756 €</b>
	Mise à disposition gratuite des biens et prestations personnels bénévoles	60 000 €		Bénévolat	38 954 €
	Dons en nature	350 €		Dons en nature	350 €
				Prestations en nature	60 000 €
	<b>TOTAL</b>	<b>222 515 €</b>		<b>TOTAL</b>	<b>231 060 €</b>
	<b>RESULTAT</b>	<b>8545 €</b>			